



Bando Smart Village

PRESENTAZIONE DEL BANDO SRG07
GAL TRADIZIONE DELLE TERRE OCCITANTE

GIOVEDÌ 11 DICEMBRE
ORE 17.00 - Filatoio Rosso
Via Matteotti 40, Caraglio

Un progetto di



GAL Tradizione
delle Terre
Occitane

Finanziato nell'ambito di



Cofinanziato
dall'Unione Europea



REGIONE
PIEMONTE



Sviluppo
Rurale
Piemonte
2023-2027

In collaborazione con

LEADER

Sviluppo guidato dalle Comunità Locali



CAMERA DI COMMERCIO
CUNEO



Sviluppo
Rurale
Piemonte
2023-2027

LA SSL 23-27 «LONTANO DAI MARGINI: LE COMUNITÀ AL CENTRO»

si pone come obiettivi:

- **Sostenere la rigenerazione delle comunità locali** attraverso il miglioramento dei servizi e della qualità della vita in un'ottica di accoglienza
- **Sostenere Filiere e Reti stabili tra le imprese**, adattate ai Cambiamenti Climatici e nel rispetto della Biodiversità
- **Accrescere l'attrattività culturale e turistica** del territorio

- **Perseguire una forte complementarità e sussidiarietà** con gli altri soggetti pubblici e privati che operano per lo sviluppo sostenibile
- **Ottimizzare l'impiego delle risorse integrando la SSL con gli altri progetti di territorio**
- **Favorire le relazioni tra le aree più interne e il pedemonte secondo un modello alternativo metromontano e non urbano-centrico**

IL GAL TRADIZIONE DELLE TERRE OCCITANE PERIODO 2023-2027

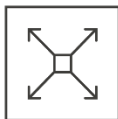

superficie
2.520 KMQ



N° Comuni
64



N° Abitanti
125.637



4,5 M€ di contributo LEADER

9 M€ di investimento generato



STRUMENTO NUOVO PER IL TERRITORIO: SMART VILLAGE

Smart Village è una comunità «intelligente», omogenea per territorio e/o obiettivi strategici, localizzata in area rurale, inclusiva e sostenibile che nasce per facilitare «dal basso» la nascita e lo sviluppo di progetti partecipati, innovativi e in grado di affrontare le sfide locali

 e agire a favore della sostenibilità ambientale, sociale ed economica dell'area

IL CENTRO DELLO SMART VILLAGE È QUINDI LA “COMUNITÀ”

che assume responsabilità nella **ideazione e gestione di azioni concrete di sviluppo** (creazione di opportunità di lavoro, miglioramento dei servizi alla popolazione, occasioni di nuovo insediamento, cura e gestione dell'ambiente, ecc...)

Strumento: Smart Village

Gli **Smart Villages** possono riguardare:

- **comunità locali territorialmente vicine** (che lavorano insieme per organizzare e gestire, ad esempio, una gamma di servizi per favorire l'utilizzo di strutture e infrastrutture da parte delle persone)
- **un tema trasversale** di interesse per un territorio vasto, anche, ad esempio, intervallivo.

Il GAL, dalla primavera 2025, ha avviato una
AZIONE DI ACCOMPAGNAMENTO con un percorso di Capacity building
per sollecitare la definizione di Gruppi di cooperazione in vista
dell'uscita del BANDO SV

Il percorso di Capacity building: 2 FASI

The illustration at the top of the poster depicts a stylized village with various buildings, a wind turbine, solar panels, and icons representing smart technologies like a lightbulb, car, house, leaf, water drop, and bicycle. The background features rolling hills and a blue sky with clouds.

Smart Villages

COSA SONO? COME SI CREANO?

Introduzione al percorso di formazione e accompagnamento per la creazione di strategie Smart Village

**MERCOLEDÌ 12 FEBBRAIO
ORE 17.30 - Filatoio Rosso
Via Matteotti 40, Caraglio**

Uno "Smart Village" è un modello di sviluppo per le aree rurali che punta a migliorare la qualità della vita attraverso soluzioni "intelligenti" e innovative, grazie al coinvolgimento della comunità locale e dei principali attori del territorio.

**Vieni a scoprirne di più,
ti aspettiamo!**

Per info:
info@tradizioneterreoccitane.com
tel. 0171 610225

FASE A - Febbraio / Aprile 2025

- 1 Incontro pubblico introduttivo (100 partecipanti) a Caraglio
- Raccolta di 62 Manifestazioni di interesse individuali
- 4 incontri di 3 ore ciascuno, a Borgo S.D, Paesana, Dronero, Brossasco
- 1 Evento di networking conclusivo a Caraglio

FASE B Maggio / Novembre 2025

- Incontri consulenziali a richiesta da parte dei nascenti gruppi di cooperazione

SMART VILLAGES

mappatura delle realtà iscritte al percorso di formazione e networking

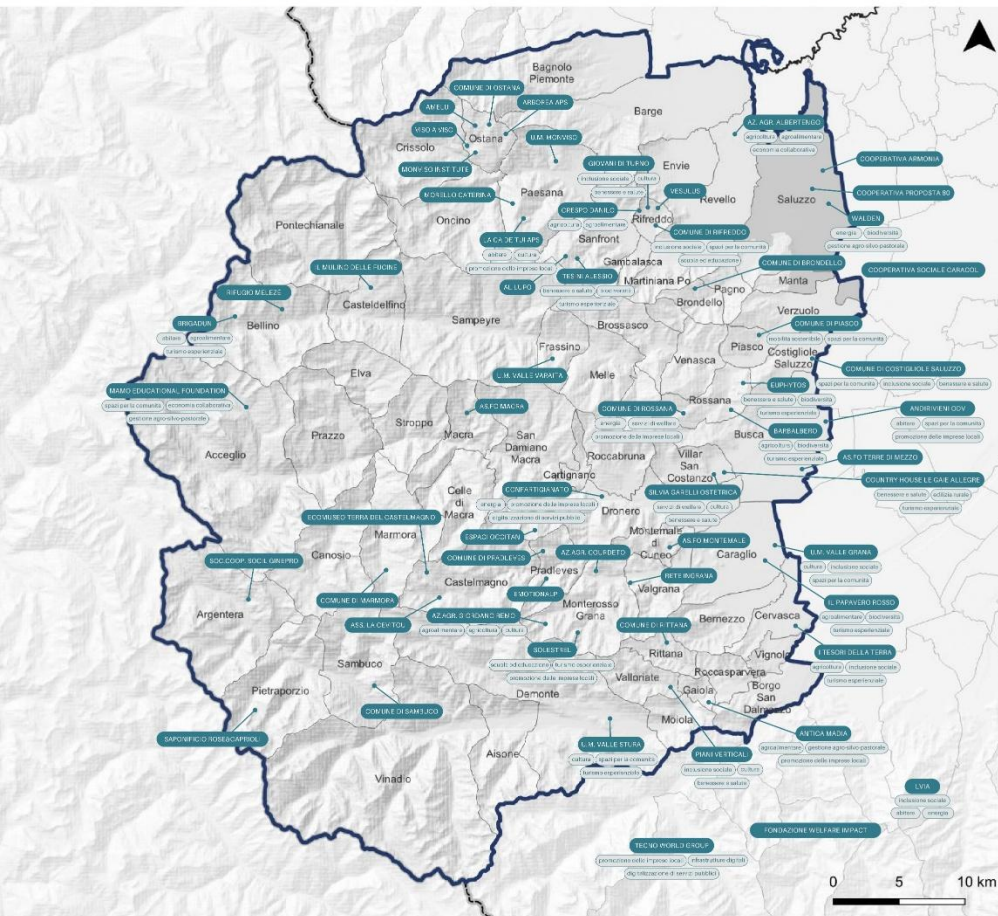

Distribuzione territoriale dei 62 soggetti, pubblici e privati, che hanno aderito al processo con MI

Supporti operativi per i partecipanti

Supporti operativi
per i partecipanti al
percorso, durante lo
svolgimento di tutta
l'azione di
accompagnamento

- Servizio di **Segreteria organizzativa** permanente
- Informazione tempestiva sul **sito web del GAL e sui social**
- Allestimento di un **Drive con accesso agli iscritti** (archivio documenti tecnici e materiale di lavoro)
- **Report** a valle degli incontri
- **Aggiornamento** sullo sviluppo dell'iniziativa e della stesura del Bando SRG07



IL BANDO SMART VILLAGE



- Approvato dalla Regione Piemonte
- Scadenza 31 marzo 2026
- Sostiene SSV = Strategie Smart Village proposte da GRUPPI DI COOPERAZIONE tra partner, pubblici e/o privati

OBIETTIVI

- ❖ Generare ricadute ambientali, economiche, sociali
- ❖ Contrastare lo spopolamento nelle aree interne
- ❖ Favorire le relazioni metromontane, tra zone rurali e zone urbane

Ambiti tematici di intervento

TURISMO RURALE

- Creazione/organizzazione di funzioni turistiche delle zone rurali, rafforzare l'accessibilità
- Incremento delle connessioni con le risorse agricole e forestali (reti di imprese agricole e forestali multifunzionali)
- Valorizzazione beni pubblici/privati forestali

INCLUSIONE SOCIALE ED ECONOMICA

- Sviluppo economico-sociale locale, mediante promozione di servizi per la comunità, recupero di spazi, coworking, laboratori collettivi, servizi per la mobilità
- Promozione dell'insediamento di nuovi cittadini, inserimento occupazionale con aziende del territorio, nuove attività imprenditoriali
- Creazione di servizi/attività per la comunità locale (culturali, didattiche, ricreative, sociali) per il miglioramento del benessere e della qualità di vita

BIODIVERSITÀ AGROALIMENTARE E SISTEMI DEL CIBO

- Valorizzare le filiere produttive locali e rafforzare i mercati locali, incrementare processi di economia circolare, riduzione degli sprechi alimentari, consumo consapevole e sicurezza alimentare
- Costituzione di filiere locali per gestire le biomasse, aziendali/agricole/forestali, sviluppo di bioeconomia

SOSTENIBILITÀ AMBIENTALE

- Progetti collettivi a finalità ambientale per mitigare i cambiamenti climatici, preservare la biodiversità, utilizzare in modo efficiente le risorse idriche
- Strategie per la valorizzazione di terreni e superfici abbandonate

IL RUOLO DEI PARTECIPANTI

I Beneficiari

I Beneficiari del Bando costituiscono
UN GRUPPO DI COOPERAZIONE che:

- sceglie un CAPOFILA
- sottoscrive l'ACCORDO DI COOPERAZIONE
- affida al CAPOFILA la gestione del contributo e dei rapporti con il GAL, tramite la sottoscrizione del MANDATO COLLETTIVO SPECIALE CON RAPPRESENTANZA

GRUPPO DI COOPERAZIONE (di nuova costituzione o già costituito) è formato da differenti **BENEFICIARI**:

- soggetti pubblici (Comuni, Unioni Montane, Enti Parco, ...) e altri organismi di diritto pubblico
- Micro- e piccole medie imprese (PMI) singole o associate
- forme associative di diritto privato, senza scopo di lucro, iscritte all'opportuno registro (fanno eccezione le ASFO costituite ai sensi della L.R. 16/2021)
- enti ecclesiastici con finalità religiose e/o di culto

e da **NON BENEFICIARI** purché utili per l'attuazione della SSV
(qualunque soggetto, come Partecipante indiretto)

Il Capofila

- riceve il conferimento attraverso il **MANDATO COLLETTIVO SPECIALE DI RAPPRESENTANZA**
- assume il ruolo, molto importante, di **coordinamento**
- **si rapporta col GAL** per conto del Gruppo di cooperazione
- presenta la **Domanda di contributo**
- presenta **tutte le istanze relative alla SSV** (Domanda di anticipo, di acconto, di variante...)
- **riceve il contributo e lo distribuisce** ai partner beneficiari

Accordo di cooperazione

- riporta le **finalità della SSV** (Strategia Smart Village) candidata
- individua il **CAPOFILA**
- descrive le **regole interne** che disciplinano i rapporti tra i partner
- deve essere approvato dall'Organo decisionale del partner (CdA, Giunta dell'Ente, Consiglio direttivo, ecc...)
- può essere presentato anche solo in BOZZA con la Domanda di contributo e sottoscritto in modo definitivo successivamente per la presentazione della SSV di dettaglio

LE RISORSE DEL BANDO SRG07

IL BANDO SRG07 HA UNA DOTAZIONE DI
CONTRIBUTO TOTALE DI 400.000 EURO

PER CIASCUNA SSV AMMESSA
IL CONTRIBUTO MASSIMO AMMONTA
A 100.000 EURO

Il Bando SV: contributo previsto



a) contributo *una tantum* per le attività di preparazione della Strategia Smart Village candidata nel Bando: max 10% del Contributo totale richiesto



b) contributo per l'attuazione della Strategia Smart Village AMMESSA A CONTRIBUTO.

E' la differenza tra il Contributo totale richiesto e quanto realmente speso per l'attività preparatoria della SSV (punto 1)

Investimenti ammissibili

2 MACRO CATEGORIE DI SPESE AMMISSIBILI



1) Spese afferenti all'Intervento SRG07, con aliquota di **contributo del 100%**



2) Spese afferenti agli altri Interventi attivabili (All. 6 del Bando), finanziate secondo il meccanismo della **SOVVENZIONE GLOBALE** (correlata all'Intervento, al tipo di investimento, al tipo di Beneficiario)

Investimenti ammissibili: macrocategoria 1

Lettere dalla A alla F – Art. B.5.1_contributo 100%

- A. **costi per studi sulla zona interessata**, studi di fattibilità, acquisizione di consulenze specifiche, stesura di piani o di documenti equivalenti;
- B. **spese generali** (costi di esercizio e amministrativi della cooperazione) compresi i costi legali per la costituzione del gruppo di cooperazione;
- C. **divulgazione** di studi, di informazioni sulla progressione e i risultati del progetto, predisposizione di materiale informativo (anche digitale);
- D. costo dell'**animazione della zona interessata** al fine di rendere fattibile un progetto territoriale collettivo;
- E. costi relativi all'**attività di monitoraggio** del progetto;
- F. costi delle **attività promozionali**.

Quali spese sono ammissibili per gli investimenti dalla lettera A alla F ?

1. Spese di personale
2. Spese generali (MAX 15% delle spese del personale)
3. Consulenze e collaborazioni esterne
4. Acquisizioni di servizi funzionali alla SV
5. Realizzazione di convegni, seminari, laboratori
6. Acquisizione brevetti, diritti, marchi, strumenti informatici
7. Spese di trasferta

Investimenti ammissibili: macrocategoria 2

Lettera G – Art. B.5.1; contributo in Sovvenzione globale

La Spesa e il Contributo possibile dipendono da:

- **INTERVENTO PRESCELTO** (All. 6)
- **TIPO DI BENEFICIARIO**
- **TIPOLOGIA DI INVESTIMENTO** tra quelli possibili di un determinato Intervento

Consultare e utilizzare l'Allegato 6 del Bando

ALLEGATO 6: interventi in Sovvenzione Globale (estratto)

ALLEGATO 6 - INTERVENTI IN SOVVENZIONE GLOBALE						
CODICE INTERVENTO	NOME SCHEDA INTERVENTO	DESCRIZIONE SINTETICA A SOLI FINI ORIENTATIVI (per approfondimenti attingere, nell'ordine, alla SSL del GAL, al CSR della Regione Piemonte e al PSP nazionale)	TIPOLOGIA BENEFICIARI	% MAX contributo erogabile	Dettagli percentuali	Spesa ammissibile MINIMA e MASSIMA (euro)
SRD01	Investimenti produttivi agricoli per la competitività delle aziende agricole	L'intervento è finalizzato a potenziare la competitività sui mercati delle aziende agricole e ad accrescere la redditività delle stesse, migliorandone, al contempo, le performance climatico-ambientali. Tali finalità saranno perseguite attraverso la valorizzazione delle strutture aziendali, l'incremento della produttività e l'adeguamento della struttura dei costi e dei ricavi aziendali	Imprenditori agricoli, singoli o associati con qualifica di coltivatore diretto (CD) e/o Imprenditore Agricolo Professionale (IAP)	40%	+ 10% zona montana + 10% giovani	MIN 5.000 MAX 80.000
SRD03	Investimenti nelle aziende agricole per la diversificazione in attività non agricole	L'Intervento è finalizzato ad incentivare gli investimenti per le attività di diversificazione aziendale che favoriscono la crescita economica e lo sviluppo sostenibile nelle zone rurali, contribuendo anche a migliorare l'equilibrio territoriale, sia in termini economici che sociali. Valorizzazione e sviluppo delle seguenti tipologie di attività agricole connesse: a) agriturismo; b) agricoltura sociale; c) attività educative/didattiche; d) trasformazione di prodotti agricoli prevalentemente in prodotti non compresi nell'Allegato I del TFUE e loro lavorazione e commercializzazione in punti vendita aziendali; e) attività turistico-ricreative e attività legate alle tradizioni rurali e alla valorizzazione delle risorse naturali e paesaggistiche; f) selvicoltura, acquacoltura e manutenzione del verde e del territorio anche tramite la realizzazione di servizi ambientali svolti dall'impresa agricola per la cura di spazi non agricoli	Imprenditori agricoli, singoli o associati	40%	+ 10% zona montana + 10% giovani	MIN 5.000 MAX 80.000
SRD04_A	Investimenti non produttivi agricoli con finalità ambientale	Sottointervento A: Salvaguardia, ripristino e miglioramento della biodiversità	Enti gestori delle aree naturali protette della Regione Piemonte individuati ai sensi dell'art. 12 della L.r. 19/2009 e s.m.i e soggetti gestori dei Siti della Rete Natura 2000 sul territorio della Regione Piemonte	100%	Non Applicabile (NA)	MIN 500 MAX 50.000
SRD04_B	Investimenti non produttivi agricoli con finalità ambientale	Sottointervento B: Elementi naturaliformi dell'agroecosistema	<ul style="list-style-type: none"> - Imprenditori agricoli singoli o associati, inclusi i consorzi di scopo, - Province, Unioni di Comuni, Comuni, - Consorzi irrigui, - Associazioni fondiarie, - Onlus aventi tra i propri scopi/finalità la gestione sostenibile del territorio, - Soggetti collettivi inclusi i beneficiari di interventi di cooperazione, che nell'ambito della propria compagine includano soggetti di cui a precedenti criteri 	100%	Non Applicabile (NA)	MIN 5000 MAX 50.000

Simulazione dei costi della SSV (All. 3)

ALLEGATO 3 - Prospetto interventi voci di spesa (SRG07)

Prospetto spese per CAPOFILA										
Partner Beneficiario (ragione sociale)			Nome		CUAA	Codice fiscale		dati inseriti come esempio		
N° azione faro	Azione Faro (nr e descrizione)	TIPOLOGIA DI INVESTIMENTO PAR. B.5.1 DEL BANDO usare menù a tendina	CATEGORIA SPESA AMMISSIBILE PAR. B.6.2 DEL BANDO + ALLEGATO 6 usare menù a tendina		UM	nr	DESCRIZIONE INTERVENTO (rif. Par. B.6.2 e B.6.3)	Importo investimento	Percentuale di contributo	Importo del contributo risultante
1	1.....	A)costi per studi sulla zona interessata, studi di fattibilità, acquisizione di consulenze specifiche, stesura di piani o di documenti equivalenti	SRG07-Spese di personale Lavoratori autonomi 27,5€/h		h	300	Spese lettere da A ad F SRG07 Smart Village	8.250,00 €	100%	8.250,00 €
1	1.....	B)spese generali (costi di esercizio e amministrativi della cooperazione) compresi i costi legali per la costituzione del gruppo di cooperazione	SRG07- Spese generali (costi di esercizio e amministrativi della cooperazione)		%	15%	Spese lettere da A ad F SRG07 Smart Village	1.237,50 €	100%	1.237,50 €
1	1.....	G)costi diretti per investimenti materiali e immateriali connessi alle azioni del progetto (sovvenzione globale)	SRD07_AZ5: Investimenti in infrastrutture per l'agricoltura e per lo sviluppo socio-economico delle aree rurali: Azione 5 Infrastrutture ricreative pubbliche		n.	1	Spese afferenti alla lettera G	30.000,00 €	90%	27.000,00 €
2	2.....	G)costi diretti per investimenti materiali e immateriali connessi alle azioni del progetto (sovvenzione globale)	SRD13: Investimenti per la trasformazione e commercializzazione dei prodotti agricoli (privati 20% oppure 40% contributo)		n.	1	Spese afferenti alla lettera G	20.000,00 €	40%	8.000,00 €
2	2.....									- €
										- €
	Totale importo INVESTIMENTO							59.487,50 €		44.487,50 €

La **SSV** dovrebbe opportunamente consistere in un ampio **PIANO DI AZIONE** che preveda:

- **l’attivazione di risorse del BANDO GAL,**
- **il ricorso ad altri STRUMENTI DI FINANZIAMENTO** (pubblici e/o privati, **escludendo il Cumulo** di fondi pubblici sullo stesso intervento; vedere tabella specifica allegata al bando)

Tabella 4: Piano degli investimenti

	Piano OPERATIVO (Bando SRG07) Fonte <u>finanziamento</u> Interventi SSL Riportare le informazioni presenti nel foglio “Totale Azioni Faro” dell’Allegato 3 “Prospetto interventi e spese”		Piano COMPLEMENTARE Eventuali altre fonti <u>finanziamento</u> complementari €		Piano COMPLESSIVO DEGLI INVESTIMENTI €
	Intervento di riferimento (SRG07 o altri da Allegato 6)	Investimento totale (da Allegato 3) €	Altre fonti di <u>finanziamento</u> complementari	Investimento totale €	Investimento complessivo €
Azioni Faro nr e descrizione (ripetere l’azione faro nel caso in cui sia suddivisa su più interventi)					
Azione Faro 1: Consultazione popolazione	SRG07	11.500	Fondazione ...	50.000	61.500
Azione Faro 2: Riqualificazione immobili	SRD07_AZ5	100.000	Risorse da altro strumento	15.000	11.000
.....	

ITER DEL BANDO

Come presentare la Domanda di contributo

- 1) ciascun Beneficiario deve iscriversi all'Anagrafe Agricola della Regione Piemonte (con validazione annuale del Fascicolo)
- 2) il **CAPOFILA** presenta la Domanda di sostegno su *Servizionline Regione Piemonte*, corredata di:
 - **Proposta di Strategia Smart Village**, redatta sulla base del **Formulario** (All. 1, con documentazione di corredo che documenti le spese previste)
 - **Bozza di Accordo di cooperazione** (sottoscritto da tutti i partner, All. 2)
 - **Prospetto Interventi e spese** (All. 3)
 - **Mandato collettivo speciale** con rappresentanza al Capofila (All. 7)



La documentazione trasmessa sarà l'unico strumento per la Commissione di istruttoria ai fini della valutazione dell'Ammissibilità della candidatura

Istruttoria di ammissibilità della PSSV

Sulla base della **DOMANDA DI SOSTEGNO E DELLA DOCUMENTAZIONE TRASMESSA**:

- 1) Il GAL effettua l'ISTRUTTORIA di AMMISSIBILITA' delle CANDIDATURE pervenute in tempo utile applicando:
PRINCIPI – CRITERI
e attribuendo il PUNTEGGIO ritenuto congruo
- 2) Il CDA del GAL approva la **GRADUATORIA** provvisoria stilata dalla Commissione di istruttoria, che definisce:
 - le **Proposte SSV AMMISSIBILI E FINANZIABILI**
 - le **Proposte AMMISSIBILI, MA NON FINANZIABILI** per mancanza di risorse
 - le **Proposte NON AMMISSIBILI**
- 3) Il Gruppo di cooperazione titolare di una **PSSV AMMISSIBILE** si attiva per descrivere in **DETTAGLIO** la Strategia

Istruttoria di ammissione della SSV (progetto di dettaglio)

Sulla base della **PROGETTAZIONE DI DETTAGLIO TRASMESSA**:

- 1) Il GAL effettua **l'ISTRUTTORIA di AMMISSIONE DEFINITIVA** delle Strategie mediante.
 - esame tecnico-economico dell'attività indicate
 - verifica della ammissibilità delle spese
 - verifica del mantenimento dei punteggi assegnati nella precedente fase di ammissibilità o l'eventuale aggiornamento dei punteggi e della relativa Graduatoria
 - verifica della coerenza tra la Proposta di Strategia Smart Village e la Strategia Smart Village definitiva;
 - definizione della spesa massima ammessa e del relativo sostegno concesso.

Il CDA del GAL approva la **GRADUATORIA FINALE** con le **SSV** definitivamente ammesse.

In precedenza la Commissione ha definito:

- le **SSV AMMESSE E FINANZIATE**
- le **SSV AMMESSE PARZIALMENTE** (parzialmente positive per riduzione del contributo, ecc...)
- le **SSV NON AMMESSE**



IL GRUPPO DI COOPERAZIONE, coordinato dal CAPOFILA, attua la SSV, completa e rendiconta gli interventi finanziati dal GAL entro il 31.12.2028

Iter temporale del Bando



Iter varianti e pagamenti

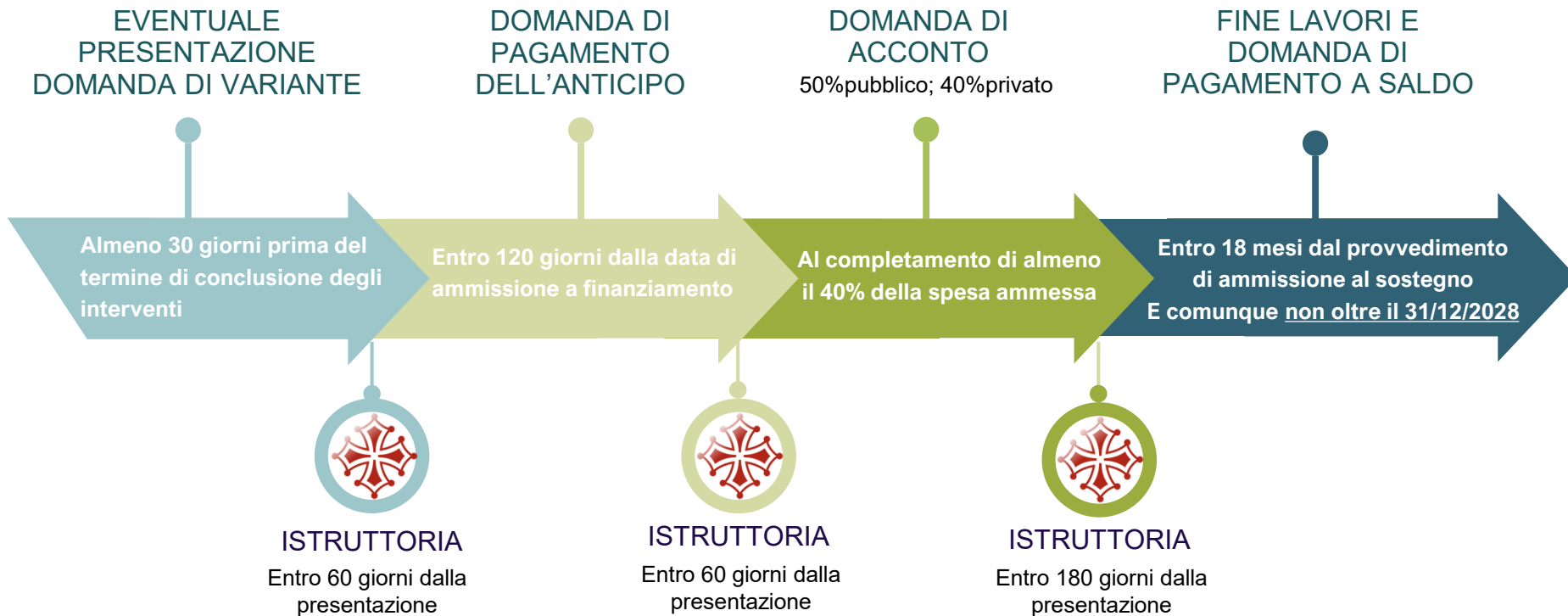

**PERCORSO DI
ACCOMPAGNAMENTO PER LA
CREAZIONE DI STRATEGIE
SMART VILLAGE**

Prosegue l'azione di accompagnamento

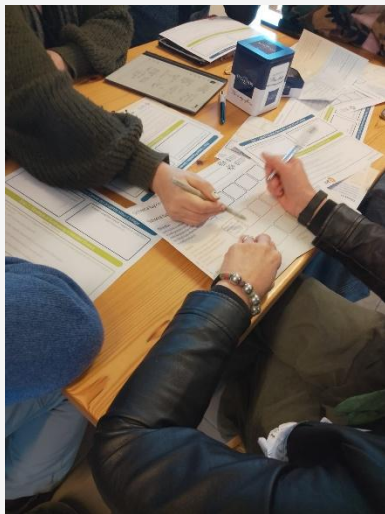

LA SQUADRA



GAL Tradizione
delle Terre
Occitane

GAL TRADIZIONE DELLE TERRE OCCITANE

Promuove lo sviluppo integrato e sostenibile del territorio attraverso l'emissione di bandi e la realizzazione di progetti propri condivisi con il territorio.

LA SQUADRA



Tradizione
delle Terre
Occitane
GAL



WECO IMPRESA SOCIALE SRL

Agenzia di innovation design
impegnata nella promozione di
approcci e metodi per la
trasformazione sociale a fianco di
istituzioni, imprese e realtà non-
profit

LA SQUADRA



TIZIANA CIAMPOLINI

Psicologa di comunità, esperta di analisi e sviluppo di contesti fragili, titolare del corso «Design for social impact» del Politecnico di Torino



LA SQUADRA



ANTONIO DE ROSSI

Architetto, autore e professore ordinario di Progettazione architettonica e urbana presso il Politecnico di Torino.



GAL
OOH



SPORTELLI DI ANIMAZIONE TERRITORIALE

Orari di ricevimento e contatti

Unione Montana Valle Maira – Espaci Occitan, Via Maira 19, Dronero	LUNEDÌ 9:00-13:00 Per Informazioni: 0171 904075
Unione Montana Valle Grana Via Roma 44, Valgrana	MARTEDÌ 9:00-13:00 Per Informazioni: 0171 619492
Unione Montana Valle Varaita P.za Marconi 5, Frassinò	MERCOLEDÌ 9:00-13:00 Per Informazioni: 0175 978321
Unione Montana Valle Stura Via Divisione Cuneese 5, Demonte	GIOVEDÌ 9:00-13:00 Per Informazioni: 0171 955555
Unione Montana dei Comuni del Monviso Via S.ta Croce 4, Paesana	Per Informazioni: 0175 94273



Grazie dell'attenzione

GAL TRADIZIONE DELLE TERRE OCCITANE
Sede: Via Matteotti, 40 - 12023 CARAGLIO (CN)
Tel e Fax: 0171-61.03.25
E-mail: info@tradizioneterreoccitane.com
P.E.C.: terreoccitane@multipec.it

Progetto di



GAL Tradizione
delle Terre
Occitane

Finanziato nell'ambito di



Cofinanziato
dall'Unione Europea



REGIONE
PIEMONTE



Sviluppo
Rurale
Piemonte
2023-2027

LEADER

Sviluppo guidato dalle Comunità Locali

In collaborazione con



CAMERA DI COMMERCIO
CUNEO